

Naturstyrelsen, Bornholm  
Ekkodalsvejen 2  
3720 Aakirkeby  
Att. Rasmus Munch Marcher



Bornholms Regionskommune  
Center for Natur, Miljø og Fritid  
Natur og miljø  
+45 56 92 22 08  
nm@brk.dk  
www.brk.dk  
CVR: 26 69 63 48

23. februar 2022

J. nr. 06.02.03P19-0054

## Tilladelse til nedlægning af grøfter i Slotslyngen skov jf. Vandløbsloven

Bornholms Regionskommune, Center for Natur, Miljø og Fritid, meddeler hermed tilladelse til nedlægning af udvalgte grøfter i Slotslyngen skov, matr. 15a, Slotslyngen, Allinge-Sandvig Jorder. Matriklen er ejet af Naturstyrelsen.

Tilladelsen meddeles efter vandløbslovens<sup>1</sup> §§ 16-17, der omhandler regulering af vandløb samt kapitel 2 og 5 i bekendtgørelse om vandløbsregulering og –restaurering mv.<sup>2</sup> Grøfterne er omfattet af vandløbslovens § 2.

Projektet skal udføres som ansøgt, jf. denne tilladelse og følgende vilkår:

Der gives tilladelse til følgende:

- At nedlægge 800 m grøftrækninger som ansøgt.
- Grøfterne skal lukkes punktvis således, at strækninger, hvor der allerede er etableret tørvemos ikke dækkes til. Herved får mosserne mulighed for at sprede sig.
- Jorden skal tages fra pukler over grøfternes kronekant. Yderligere jord hentes indenfor samme matrikel.

### Vilkår

- Projektet må først igangsættes når klagefristen er udløbet.
- Projektet skal foregå i en tør periode, for at ødelægge mindst muligt af strukturen i skov/sumpene.
- Hvis der registreres dræn, som leder til grøfterne under udførsel af projektet, skal det sikres, at drænet ikke har en funktion ift. afledning af vand fra opstrøms liggende ejendomme. I så fald kan grøften ikke nedlægges.
- Projektet skal færdigmeldes til Bornholms Regionskommune ved afslutning. Se afsnittet færdigmelding.

### Høring

Projektforslaget har været i offentlig høring på kommunens hjemmeside i 4 uger i perioden 26. maj – 24. juni 2021. Bornholms Regionskommune har ikke modtaget bemærkninger i den forbindelse.

### Færdigmelding

Når projektet er afsluttet, skal det færdigmeldes til Bornholms Regionskommune. I færdigmeldingen skal det beskrives, hvis der er foretaget ændringer<sup>3</sup>. Der skal også vedlægges billeddokumentation af det gennemførte projekt. En færdigmelding indsendes til [nmf@brk.dk](mailto:nmf@brk.dk) att. Vandløbsmyndighed. Emne: Projektitel og færdigmelding.

<sup>1</sup> LBK nr. 127 af 26/01/2017.

<sup>2</sup> BEK nr. 834 af 27/06/2016.

<sup>3</sup> Hvis der bliver behov for at foretage større ændringer i projektet end der er givet tilladelse til, skal vandløbsmyndigheden kontaktes og godkende ændringen, før ændringen foretages.

## VVM

Vandløbsregulerings projekter er omfattet af miljøvurderingslovens § 16, bilag 2, punkt 10f. Det betyder, at projektet skal miljøscreenes. Miljøstyrelsen har den 26. oktober 2021, meddelt Bornholms Regionskommune, at de, på baggrund af en screening, har vurderet, at projektet ikke vil kunne påvirke miljøet væsentligt og projektet derfor ikke er omfattet af krav om miljøvurdering. Afgørelsen er truffet efter § 21 i miljøvurderingsloven.

## Bornholms Regionskommunes bemærkninger

Bornholms Regionskommune, Center for Natur, Miljø og Fritid, har den 9. april 2021, modtaget en ansøgning fra Naturstyrelsen Bornholm, om nedlægning af grøfter i Slotslyngen skov, matr. 15a, Slotslyngen, Allinge-Sandvig Jorder. Matriklen er ejet af Naturstyrelsen.

Formålet med projektet er, at fremme den naturlige hydrologi i området. Nordbornholm har en meget høj biodiversitet og er kun grøftet i begrænset omfang. Den naturlige hydrologi er en grundlæggende forudsætning for at højne biodiversiteten i den pågældende skov i Slotslyngen. Nedlægningen af grøfter vil særligt gavne habitatnaturtypen skovbevoksede tørvemoser, og forbedre levestedet for stor Vandsalamander.

Projektområdet ligger i Slotslyngen skov på matr. 15a, Slotslyngen, Allinge-Sandvig Jorder, nordvest for Finnedalsvej. Projektområdet ses indenfor den hvide stiplede cirkel på følgende kort:

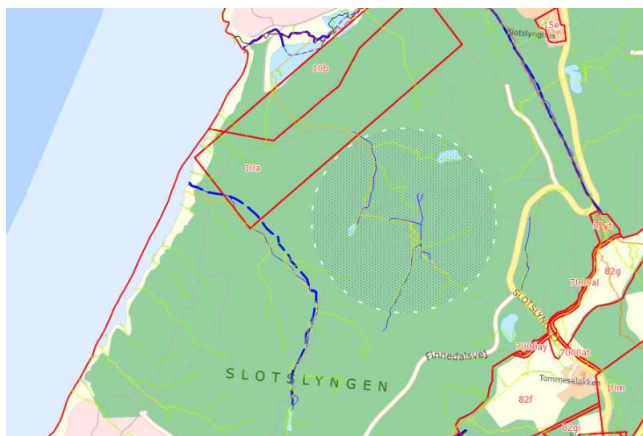

Figur 1: Kortet viser projektområdet indenfor den stiplede hvide cirkel (Kilde: Kortinfo).

Grøfterne, som bliver nedlagt i forbindelse med projektet, fremgår med grønt på følgende oversigtskort. Det er kun de grøfter, der ligger i området hvor der står "grøft 2" på følgende kort, der kræver en tilladelse. De øvrige grøfter er ikke tilstrækkeligt vandførende til at være vandløb efter vandløbslovens bestemmelser.

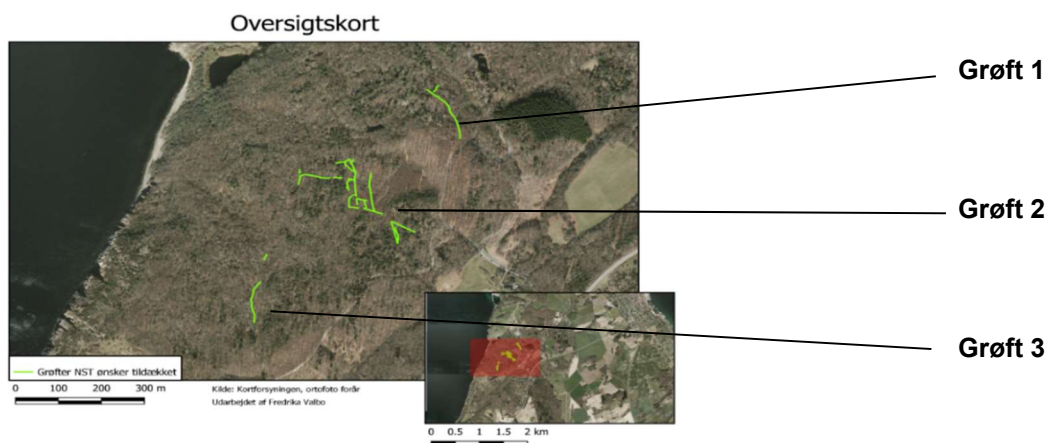

Figur 2: Oversigtskort, der viser placeringen af de forskellige grøfter, der ønskes nedlagt (kilde: Naturstyrelsen).

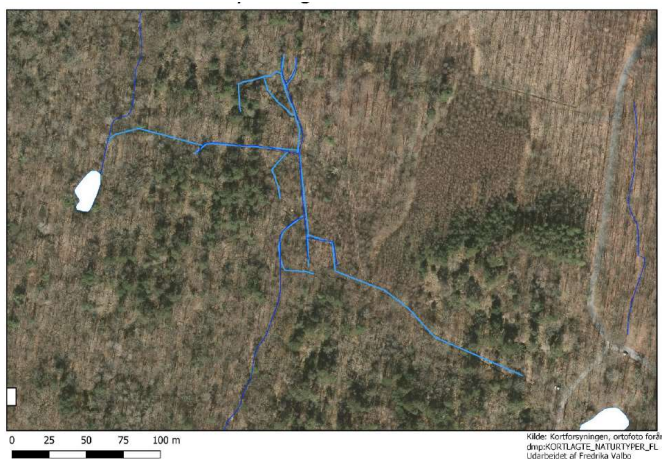

Figur 3: Kortet viser grøfterne, der nedlægges ifm. projektet (dueblå streger) samt registrerede tilledende og fraledende vandløb (mørkeblå streger) (Kilde: Naturstyrelsen).

Bornholms Regionskommune har den 3. februar 2021, foretaget en besigtigelse af projektområdet sammen med Naturstyrelsen. Der blev taget billeder af grøfterne i den forbindelse. Billeddokumentation for grøft 2, ses i bilag.

Ved besigtigelsen blev det bemærket, at alle grøfterne lå i en tydelig terrænfordybning. Der var tale om anlagte grøfter, som var etableret med formålet at modtage og aflede vand fra skoven. Det sås et netværk af smågrøfter, som løb gennem en klipperig skovbund i et fugtigt område. Grøfterne varierede både i størrelse (ca. 0,5 - 1 m bredde – 0,5 - 1 m dybde) og i vandmængde. Det var svært at vurdere, om der var vandføring i alle grøfterne. Grøfterne længst mod nordvest var de mest vandholdige. Vandet samlede sig nedstrøms i en mindre naturlig skabt dam. Vandet kunne ikke strømme videre herfra, da afløbet var blokeret, hvilket var sket for mange år siden ifølge Naturstyrelsen. Der sås vegetation i grøfterne, herunder bl.a. tørvemos.

### Målsætning

Grøfterne er ikke målsat jf. Statens Vandområdeplaner (2015-2021). Grøfterne hverken modtager eller afleder vand til målsatte vandløb.

### Naturbeskyttelse

Grøfterne er ikke omfattet af naturbeskyttelseslovens § 3. Det nærmeste område, der er beskyttet jf. § 3, er en sø, der ligger ca. 80 m mod nord (figur 4).

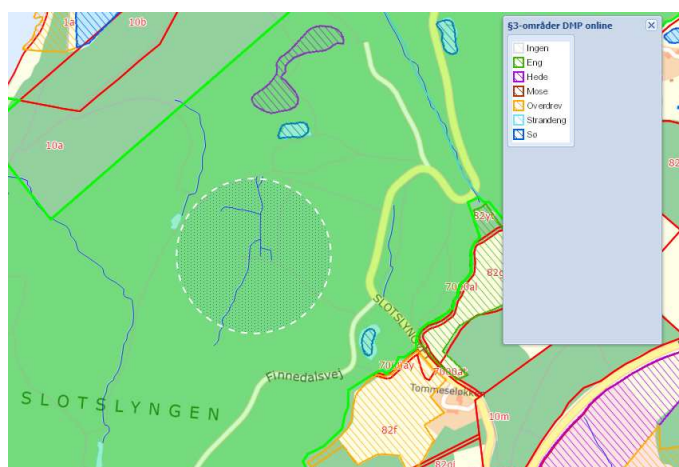

Figur 4: Kortet viser projektområdet (hvid stiptet cirkel) og de områder, som er naturbeskyttet jf. § 3 (Kilde: Kortinfo).

## Natura 2000 og Bilag IV-arter

Arealet er beliggende i Natura 2000-område nr. 184 Hammeren og Slotslyngen. Naturtyperne indenfor projektområdet og eksternt, ses på følgende kort (figur 5):

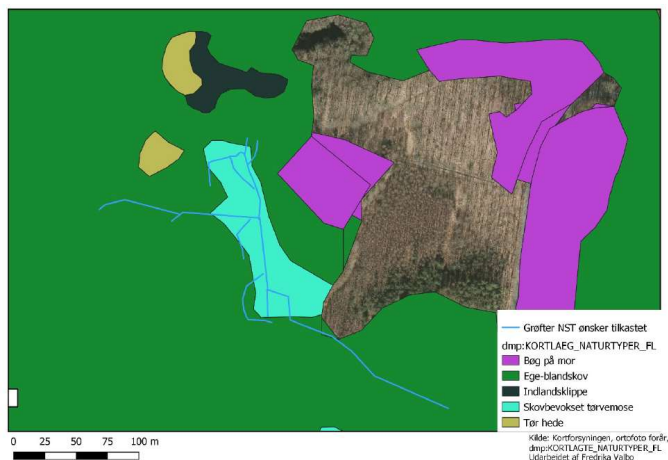

Figur 5: Kortet viser grøfterne som Naturstyrelsen ønsker nedlagt, samt diverse naturtyper jf. Natura 2000 (Kilde: Naturstyrelsen).

På udpegningsgrundlaget for området er de naturtyper og arter, som vist i nedenstående tabel:

Udpegningsgrundlag for Habitatområde nr. 160		
Naturtyper:	Kystklint/klippe (1230)	Strandeng (1330)
	Revling-indlandsklit (2320)	Søbred med smårter (3130)
	Kransnålalge-sø (3140)	Næringsrig sø (3150)
	Brunvandet sø (3160)	Våd hede (4010)
	Tør hede (4030)	Enekrat (5130)
	Kalkoverdrev* (6210)	Surt overdrev* (6230)
	Tidvis våd eng (6410)	Hængesæk (7140)
	Kildevæld* (7220)	Rigkær (7230)
	Indlandsklippe (8220)	Havgrotte (8330)
	Bøg på mor (9110)	Bøg på muld (9130)
	Ege-blandskov (9160)	Stilkege-krat (9190)
	Skovbevokset tørvemose* (91D0)	Elle- og askeskov* (91E0)
Arter:	Stor vandsalamander (1166)	

Naturtyper og art, der udgør det gældende udpegningsgrundlag for Natura 2000-området. Tal i parentes henviser til de talkoder, som benyttes for naturtyper og arter fra habitatdirektivets bilag 1 og 2. \* angiver at der er tale om en prioriteret naturtype. Udpegningsgrundlag for habitatområder er blevet revideret som beskrevet i basisanalysen.

Grøfterne, som ønskes tildækket, ligger inden for et areal kortlagt med habitat-naturtypen 9160 Ege-blandskov og 91D0 Skovbevokset tørvemose. Det fremgår af Natura 2000-plan 2016-2012 for området bl.a., at områdets økologiske integritet skal sikres i form af bl.a. en for naturtyperne hensigtsmæssig drift/pleje og hydrologi.

Den ansøgte tildækning af grøfterne, har til formål at genskabe en mere naturlig hydrologi og herved bidrage til at højne biodiversiteten. Tildækningen af grøften vil betyde, at arealet kan blive vådere, idet arealet ikke vil blive afdrænet på samme måde som i dag.

Naturtypen ege-blandskov (9160) er defineret som naturlige egeskove på relativ kalkholdig og ofte lidt vandlidende bund (tidvist vandlidende eller højt grundvand), der hindrer bøgen i at trives samtidig med at vandbevægelse m.v. ikke er tilstrækkelig til at give en rig forekomst af ask.

Det er på baggrund heraf Bornholms Regionskommunes vurdering, at det ansøgte tiltag, som vil kunne bidrage til at fremme en mere naturlig hydrologi i området, er i overensstemmelse med Natura 2000-planen for området og er hensigtsmæssigt i forhold til naturtypen ege-blandskov. Der er ikke på arealet kortlagt levesteder for Stor Vandsalamander, som er på udpegningsgrundlaget for området. Nærmeste kortlagte levested for Stor

Vandsalamander er en sø beliggende ca. 150 m fra grøften. Tiltaget vurderes ikke at kunne påvirke potentielle levesteder for arten, idet tiltaget ikke vurderes at påvirke søer i området.

Bornholms Regionskommune vurderer derfor, at det ansøgte ikke medfører en væsentlig negativ påvirkning af Natura 2000-området og herunder arter og naturtyper på udpegningsgrundlaget, men at det potentielt kan medføre en positiv påvirkning for naturtypen ege-blandskov i området.

Det fremgår af habitatbekendtgørelsens § 10, at der ikke kan gives tilladelse, dispensation, godkendelse m.v., hvis det ansøgte kan beskadige eller ødelægge yngle- eller rasteområder i det naturlige udbredelsesområde for de dyrearter, der er optaget i habitatdirektivets bilag IV, eller ødelægge de plantearter, som er optaget i habitatdirektivets bilag IV, i alle livsstadier.

Bilag IV-arter er arter optaget på habitatdirektivets Bilag IV. Arterne er særligt strengt beskyttede. Bilag IV-arter, som forekommer på Bornholm, er bl.a. alle arter af flagermus, paddearterne løvfrø, springfrø, strandtudse, grønbroget tudse og stor vandsalamander, arter af vandkalve og guldsmede samt markfirben.

Ifølge Danmarks Miljøportal, Naturdata, er der hverken registreret Bilag IV-arter eller andre fredede arter i projektområdet. Projektet vurderes, grundet sin placering og afgrænsning, ikke at påvirke den omkringliggende natur som habitat eller potentielt habitat for Bilag IV-arter eller andre fredede dyr og planter.

Den ansøgte tildækning af grøfterne vurderes ikke at påvirke potentielle levesteder for Bilag IV-arter, idet tiltaget ikke vurderes at påvirke søer, og idet der i forbindelse med arbejdet ikke vil blive fældet træer med hulheder eller sprækker, som potentielt kan udgøre levesteder for flagermus. Det ansøgte tiltag vurderes således ikke at kunne ødelægge eller beskadige yngle- eller rasteområder for Bilag IV-arter.

### Fredninger og byggelinjer

Der er ikke registreret fredninger indenfor projektområdet ifølge det kortmateriale, som kommunen har tilgængeligt. Den nærmeste fredning ligger ca. 100 m mod nord. Der er tale om en 100 m beskyttelseszone omkring et fortidsminde (figur 6).

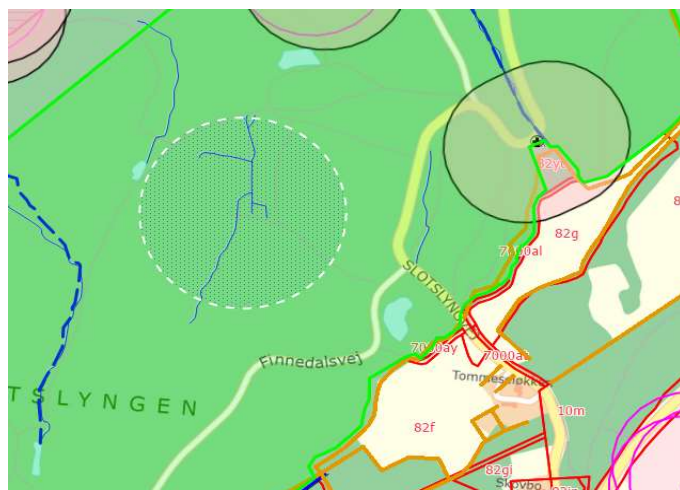

Figur 6: Kortet viser projektområdet (hvid stiplede cirkel) og 100 m zoner omkring fredede fortidsminder udenfor projektområdet (cirkler med sort kontur) (kilde: Kortinfo).

Projektet berører ingen byggelinjer udover kystnærhedszonen.

### Afvandings- og afstrømningsmæssige konsekvenser

Strømningsvejene viser, at grøfterne afvander mod nordvest (figur 7). Ved nedlægning af grøfterne, vil vandspejlet stige lokalt i skoven. Der vil hverken være afvandingsmæssige- eller afstrømningsmæssige konsekvenser forbundet med projektet. Vandløbsoplandet skiller nord for Finnedalsvej. Grøfterne har dermed

stort set intet opland. Projektet vil dermed ikke påvirke afvandingen opstrøms. Afstrømningsmæssigt har der ikke været tilledning til nedstrøms vandløb i mange år, da afvandingen fra dammen er blokeret. Vandet har derfor været tilbageholdt tildels i grøfterne og i skovbunden.

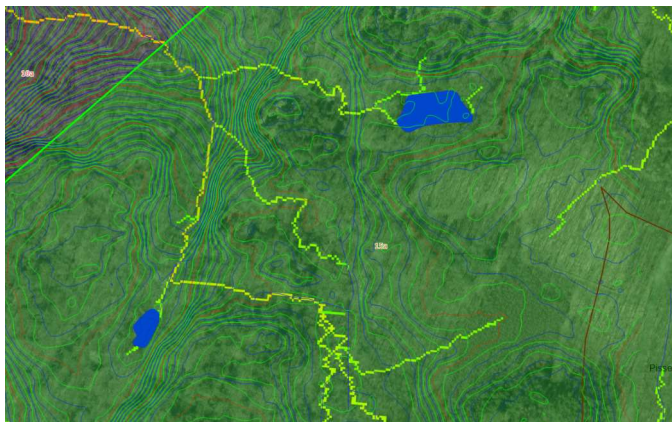

Figur 7: Kortet viser vandets naturlige strømningsveje (grønne-gule og orange zigzaggede linjer) (kilde: Kortinfo).

### Konklusion

Grøfterne, som Naturstyrelsen ønsker er nedlægge, er drængrøfter, som alene er etableret for at afvande Slotslyngen skov med henblik på drift af skoven. Grøfterne har begrænset vandføring hovedparten af året. Den biologiske mangfoldighed vil derfor være begrænset. Da vandet i stedet vil leje sig i skovbunden vil det bevirke, at jorden bliver mere fugtig, hvilket bevirker at fugtighedstolerante arter kan få grobund. I sænkninger vil der opstå små naturlige damme, hvor vandlevende dyr og planter kan etablere sig.

Grøfterne har ikke til funktion at aflede vand fra arealer, som ligger eksternt Slotslyngen Skov.

Med afsæt ovenstående konkluderer Bornholms Regionskommune, at der hverken er negative miljømæssige konsekvenser eller aflednings- og afstrømningsmæssige konsekvenser forbundet med projektet. På baggrund heraf, gives der tilladelse til at gennemføre projektet jf. vandløbslovens §§ 16-17.

### Overslag over udgifterne og fordelingen af disse

Ansøger forestår udgifterne i forbindelse med projektets gennemførelse.

### Tidsplan

Projektet kan gennemføres når tilladelse foreligger. Det skal foregå i en tør periode, for at ødelægge mindst muligt af strukturen i skov/sumpene.

### Klage

Kommunens afgørelse efter vandløbsloven kan påklages til Nævnenes hus efter bestemmelserne i vandløbslovens § 16, bortset fra afgørelser om erstatning og andre økonomiske spørgsmål, der kan påklages til Taksationskommissionen for Bornholm.

Afgørelser efter lovens § 54a er undergivet såkaldt begrænset prøvelse. Det betyder, at Miljø- og Fødevarerklagenævnet kun kan tage stilling til, om der foreligger et ulovligt forhold i vandløbslovens forstand.

Regler for klage fremgår af klagevejledningen. Klagefristen er 4 uger fra den dato tilladelsen er meddelt. Er afgørelsen offentligt bekendtgjort, regnes klagefristen dog altid fra denne dato. Hvis klagefristen udløber på en lørdag eller helligdag, forlænges klagefristen til den følgende hverdag.

Hvis du vil indbringe afgørelsen for domstolene, skal det ske inden 6 måneder fra afgørelsens offentliggørelse.

## Klagevejledning

Afgørelser efter vandløbslovens kan påklages af:

- Den, afgørelsen er rettet til.
- Enhver, der må antages at have en individuel, væsentlig interesse i sagens udfald.
- En berørt nationalparkfond oprettet efter lov om nationalparker.
- Lokale foreninger og organisationer, som har en væsentlig interesse i afgørelsen.
- Landsdækkende foreninger og organisationer, hvis hovedformål er beskyttelse af natur og miljø.
- Landsdækkende foreninger og organisationer, som efter deres formål varetager væsentlige rekreative interesser, når afgørelsen berører sådanne interesser.

En klage skal indgives skriftligt. Du går ind på [Nævnenes Hus](#), hvor du skal logge på med nem-ID. Klik på Miljø og Energi, Miljø- og Fødevareklagenævnet. På nævnenes hus findes der en vejledning om anvendelse af Klageportalen. Klagen sendes gennem klageportalen til Bornholms Regionskommune.

En klage er indgivet, når den er tilgængelig for myndigheden i Klageportalen. Når du klager, skal du betale et gebyr. Gebyrets størrelse afhænger af, om klagen kommer fra en borger eller en virksomhed/organisation. Privatpersoner skal betale et gebyr på 900 kr. Virksomheder og organisationer skal betale et gebyr på 1.800 kr. Du betaler gebyret med betalingskort.

Miljø- og Fødevareklagenævnet skal som udgangspunkt afvise en klage, der kommer uden om Klageportalen, hvis der ikke er særlige grunde til det. Det er muligt at blive fritaget for at bruge Klageportalen ved at sende en begrundet anmodning til Bornholms Regionskommune med påført sagsnummer i emnefeltet til Bornholms Regionskommune, Skovløkken 4, 3770 Allinge. Anmodningen viderendeses herefter til Miljø- og Fødevareklagenævnet, som afgør, om den kan imødekommes.

Det er en betingelse for Miljø- og Fødevareklagenævnets behandling af din klage, at du indbetaler gebyret. Gebyret tilbagebetales hvis:

- Klagesagen fører til, at den påklagede afgørelse ændres eller ophæves
- Klageren får helt eller delvist medhold i sagen, eller
- Eller klagen afvises som følge af overskredet klagefrist, manglende klageberettigelse eller fordi klagen ikke er omfattet af Miljø og Fødevareklagenævnets kompetence.

## Opsættende virkning

En rettidig klage har opsættende virkning for den påklagede afgørelse, medmindre klagemyndigheden bestemmer andet. Hvis udnyttelse af en tilladelse forudsætter udførelse af anlægsarbejder, må sådanne arbejder ikke påbegyndes før klagefristens udløb eller, hvis der er klaget over afgørelsen, før Miljø og Fødevareklagenævnets afgørelse foreligger.

Vandløbsmyndigheden skal staks underrette den, der har fået tilladelsen eller godkendelsen, om, at afgørelsen er påklaget.

Du kan som udgangspunkt ikke klage over nævnets afgørelser til anden administrativ myndighed. Hvis du er utilfreds med nævnets afgørelse, kan du indbringe sagen for domstolene. Uanset om der anlægges retssag, er man forpligtet til at rette sig efter Miljø- og Fødevareklagenævnets afgørelse, indtil domstolen måtte bestemme andet.

Venlig hilsen

Tine Kent Egedal  
*Biolog - Vandløbsmedarbejder*

**Kopi af afgørelsen er sendt til følgende klageberettigede:**

Danmarks Naturfredningsforening

Danmarks Naturfredningsforening, Lokalkomité Bornholm

Dansk Ornitologisk Forening

Dansk Ornitologisk Forening, Lokalafdeling Bornholm

Friluftsrådet

Friluftsrådet, Lokalafdeling Bornholm

Vandpleje Bornholm

Sportsfiskerforbundet

Fiskeristyrelsen.



**Bilag:**

Groft 2:

